



แผนปฏิบัติการ ประจำปีงบประมาณ 2556

วิทยาลัยสารพัดช่างบริหาร-แจ่มใส
สำนักงานคณะกรรมการการอาชีวศึกษา
กระทรวงศึกษาธิการ

คำนำ

แผนปฏิบัติการของวิทยาลัยสารพัดช่างบริหาร-แจ่มใส จังหวัดสุพรรณบุรีประจำปีงบประมาณ 2556 เล่มนี้จัดทำขึ้นเพื่อเป็นแนวทางในการปฏิบัติงาน และเป็นเครื่องมือในการบริหารงานของวิทยาลัยฯ ซึ่งจะเป็นการพัฒนาคุณภาพการบริหารสถานศึกษาให้เกิดประโยชน์สูงสุด

วิทยาลัยสารพัดช่างบริหาร-แจ่มใส จังหวัดสุพรรณบุรี ขอขอบพระคุณคณะผู้บริหารครู-อาจารย์ เจ้าหน้าที่ ที่มีส่วนร่วมในการจัดทำแผนปฏิบัติการเล่มนี้สำเร็จลุล่วงไปด้วยดี และหวังเป็นอย่างยิ่งว่าแผนปฏิบัติการเล่มนี้จะเป็นประโยชน์ต่อการบริหารและปฏิบัติงานให้สำเร็จลุล่วง และอาจเป็นประโยชน์ต่อผู้สนใจทั่วไป

วิทยาลัยสารพัดช่างบริหาร-แจ่มใส
จังหวัดสุพรรณบุรี

สารบัญ

เรื่อง

หน้า

คำนำ

สารบัญ

แผนภูมิโครงสร้างบริหารสถานศึกษา

วิสัยทัศน์พันธกิจ และประเด็นยุทธศาสตร์การอาชีวศึกษา

2

1

สรุปผลค่าใช้จ่ายในการดำเนินงานปีงบประมาณ 2555

3

สรุปผลการใช้จ่ายอุดหนุนค่าใช้จ่ายในการจัดการศึกษาขั้นพื้นฐาน
ปีงบประมาณ 2555 4

สรุปผลการใช้จ่ายเงินรายได้ปีงบประมาณ 2555

5

สรุปผลการใช้จ่ายเงินทุกประเภทปีงบประมาณ 2555

6

วิสัยทัศน์พันธกิจปรัชญาของสถานศึกษา

7

ข้อมูลสถานศึกษา

10

ข้อมูลนักเรียนนักศึกษา

13

เป้าหมายการรับนักเรียนนักศึกษา

14

ข้อมูลอัตรากำลัง

17

การจัดสรรงบประมาณรายจ่ายประจำปีงบประมาณ 2556

20

การจัดสรรงบประมาณรายจ่ายเงินงบดำเนินงานประจำปีงบประมาณ 2556

21

การจัดสรรงบประมาณรายจ่ายเงินอุดหนุนค่าใช้จ่ายในการศึกษาขั้น
พื้นฐาน 22

ประจำปีงบประมาณ 2556

การจัดสรรงบประมาณรายจ่ายเงินรายได้ประจำปีงบประมาณ 2556

23

สรุปงบหน้ารายจ่ายจำแนกตามแผนงบประมาณ ประจำปีงบประมาณ 2556

24

สารบัญ

เรื่อง

หน้า

คำนำ

สารบัญ

แผนภูมิโครงสร้างบริหารสถานศึกษา

1

วิสัยทัศน์พันธกิจ และประเด็นยุทธศาสตร์การอาชีวศึกษา

2

สรุปผลค่าใช้จ่ายในการดำเนินงานปีงบประมาณ 2555

3

สรุปผลการใช้จ่ายอุดหนุนค่าใช้จ่ายในการจัดการศึกษาขั้นพื้นฐาน
ปีงบประมาณ 2555 4

สรุปผลการใช้จ่ายเงินรายได้ปีงบประมาณ 2555

5

สรุปผลการใช้จ่ายเงินทุกประเภทปีงบประมาณ 2555

6

วิสัยทัศน์พันธกิจปรัชญาของสถานศึกษา

7

ข้อมูลสถานศึกษา

10

ข้อมูลนักเรียนนักศึกษา

13

เป้าหมายการรับนักเรียนนักศึกษา

14

ข้อมูลอัตรากำลัง

17

การจัดสรรงบประมาณรายจ่ายประจำปีงบประมาณ 2556

20

การจัดสรรงบประมาณรายจ่ายเงินงบดำเนินงานประจำปีงบประมาณ 2556

21

การจัดสรรงบประมาณรายจ่ายเงินอุดหนุนค่าใช้จ่ายในการศึกษาขั้น
พื้นฐาน

22

ประจำปีงบประมาณ 2556

การจัดสรรงบประมาณรายจ่ายเงินรายได้ประจำปีงบประมาณ 2556

23

สรุปงบหน้ารายจ่ายจำแนกตามแผนงบประมาณ ประจำปีงบประมาณ 2556

24

ภาคผนวก

โครงการส่งเสริมพัฒนากิจกรรมด้านผู้เรียน วิชาการการบริหารจัดการ
สถานศึกษา

ยุทธศาสตร์/มาตรฐานที่ 1

1. ทดสอบมาตรฐานวิชาชีพในสถานศึกษา
28
2. ทดสอบทางการศึกษาด้านอาชีวศึกษา v-net
30
3. ทดสอบมาตรฐานวิชาชีพของสถาบันคุณวุฒิวิชาชีพ
32
4. ปัจฉิมนิเทศและการส่งเสริมการศึกษาต่อและการมีงานทำ
34
5. ติดตามผู้สำเร็จการศึกษาได้งานทำหรือประกอบอาชีพอิสระในสาขาที่เกี่ยวข้อง 36
ภายใน 1 ปี

สารบัญ (ต่อ)

เรื่อง

หน้า

6. ติดตามความพึงพอใจของสถานประกอบการที่มีต่อผู้เรียน

38

และผู้สำเร็จการฝึกอบรมในหลักสูตรวิชาชีพระยะสั้น

ยุทธศาสตร์/มาตรฐานที่ 2

7. พัฒนาหลักสูตรสอดคล้องความต้องการของสถานประกอบการ
ชุมชน 40

8. ส่งเสริมและพัฒนาการใช้โปรแกรม EDR

42

ยุทธศาสตร์/มาตรฐานที่ 3

9. จัดทำแผนพัฒนาสถานศึกษาและแผนปฏิบัติการ

44

10. แน่แนวสัจจร

47

11. บริหารจัดการระบบฐานข้อมูลสารสนเทศของสถานศึกษา

49

12. เผยแพร่ข่าวสารของวิทยาลัยฯแก่หน่วยงานต่างๆและสาธารณชน

51

13. บริหารความเสี่ยง

53

14. พัฒนาระบบดูแลผู้เรียน

55

15. ส่งเสริมพัฒนาสุขภาพนักเรียน-ยาและเวชภัณฑ์

57

16. ประชุมผู้ปกครองนักเรียน ปวช.

59

17. พัฒนาอาคารสถานที่ และภูมิทัศน์ของสถานศึกษา

61

18. จัดซื้อหนังสือ ตำราเรียน

63

19. จัดหาวัสดุเพื่อพัฒนาการเรียนการสอน

65

20. เช่าเครื่องคอมพิวเตอร์ จำนวน 120 เครื่อง

67

21. อบรมเชิงปฏิบัติการพัฒนาระบบการควบคุมภายใน

69

22. พัฒนาบุคลากร 71

23. จ้างยามรักษาความปลอดภัย

73

24. พัฒนาระบบบริหารการเงินและงบประมาณ

75

25. พัฒนาศักยภาพการบริหารจัดการสถานศึกษา

77

ยุทธศาสตร์/มาตรฐานที่ 4

26. อาชีวะสู่ชุมชน

79

ยุทธศาสตร์/มาตรฐานที่ 5

27. จัดทำสิ่งประดิษฐ์ นวัตกรรม โครงการ

81

28. อบรมเชิงปฏิบัติการพัฒนาศักยภาพครูผู้สอนด้วยกระบวนการวิจัย

83

สารบัญ(ต่อ)

เรื่อง

หน้า

ยุทธศาสตร์/มาตรฐานที่ 6

29. กิจกรรมนักเรียนนักศึกษา

85

ยุทธศาสตร์/มาตรฐานที่ 7

30. อบรมเชิงปฏิบัติการพัฒนาระบบการประกันคุณภาพภายใน

88

31. การประเมินประกันคุณภาพภายใน

91

ยุทธศาสตร์/มาตรฐานที่ 8

32. ฝึกอบรมหลักสูตรวิชาชีพพระยะสัน

93

33. พัฒนาระบบบริหารจัดการฝึกอบรมหลักสูตรวิชาชีพพระยะสัน

95

34. ซ่อมแซมจักรอุตสาหกรรม

97

วิสัยทัศน์และพันธกิจ

สำนักงานคณะกรรมการการอาชีวศึกษา

วิสัยทัศน์

สำนักงานคณะกรรมการการอาชีวศึกษาเป็นองค์กรหลักที่มุ่งมั่นผลิตและพัฒนากำลังคนอาชีวศึกษาให้มีคุณภาพและมาตรฐานสอดคล้องกับการพัฒนาเศรษฐกิจและสังคมส่งผลต่อการเพิ่มขีดความสามารถในการแข่งขันของประเทศ

พันธกิจ

จัดการอาชีวศึกษาและฝึกอบรมวิชาชีพให้มีคุณภาพมาตรฐานขยายโอกาสทางการศึกษาวิชาชีพ อย่างทั่วถึงและเสมอภาค วิจัย สร้างนวัตกรรมพัฒนาองค์ความรู้ เพื่อการพัฒนาอาชีพ

ประเด็นยุทธศาสตร์

- พัฒนาคุณภาพการศึกษาทุกระดับทุกประเภทมุ่งเป้าหมายนักเรียนเป็นศูนย์กลาง
- สร้างโอกาสทางการศึกษาแก่ประชาชนทุกกลุ่มอย่างเท่าเทียม
- ปฏิรูปครูยกฐานะครูและวิชาชีพครูให้เป็นวิชาชีพชั้นสูง
- จัดการศึกษาระดับอุดมศึกษาระดับอาชีวศึกษาและการฝึกอบรมวิชาชีพให้สอดคล้องกับตลาดแรงงานทั้งในเชิงปริมาณและคุณภาพ
- พัฒนาการใช้เทคโนโลยีสารสนเทศเพื่อการศึกษาทัดเทียมนานาชาติ
- สนับสนุนการพัฒนาเพื่อสร้างทุนปัญญาชาติ

7. เพิ่มขีดความสามารถของทรัพยากรมนุษย์เพื่อรองรับการเปิดเสรี
ประชาคมอาเซียน

8. การประเมินยุทธศาสตร์การพัฒนา

วิสัยทัศน์ พันธกิจ ปรัชญา
วิทยาลัยสารพัดช่างบริหาร-แจ่มใส จังหวัดสุพรรณบุรี

วิสัยทัศน์

ฝึกอบรม และพัฒนากำลังคนให้มีสมรรถนะทำงานอาชีพเฉพาะสู่
ประชาคมเศรษฐกิจอาเซียนโดยยึดหลักตามแนวปรัชญาเศรษฐกิจพอเพียง

พันธกิจ

1. ปฏิรูปด้านผู้เรียนและผู้สำเร็จการศึกษาอาชีวศึกษา
2. ปฏิรูปด้านหลักสูตรและการจัดการเรียนการสอน
3. ปฏิรูปด้านการบริหารจัดการอาชีวศึกษา
4. ปฏิรูปด้านการบริการและวิชาชีพ
5. สนับสนุนส่งเสริมการพัฒนาและสร้างนวัตกรรม สิ่งประดิษฐ์ งานสร้างสรรค์ การประกอบอาชีพอิสระ และงานวิจัย
6. สนับสนุนส่งเสริมการปลูกฝังจิตสำนึกและเสริมสร้างความเป็นพลเมืองไทย และพลโลก
7. ปฏิรูปการจัดการฝึกอบรมหลักสูตรวิชาชีพระยะสั้น
8. ส่งเสริมและพัฒนาการประกันคุณภาพภายในสถานศึกษาของบุคคลตามมาตรฐานอาชีพ

ประเด็นยุทธศาสตร์

- 1.ปฏิรูปด้านผู้เรียนและผู้สำเร็จการศึกษาอาชีวศึกษา
- 2.ปฏิรูปด้านหลักสูตรและการจัดการเรียนการสอนอาชีวศึกษา
3. ปฏิรูปด้านการบริหารจัดการอาชีวศึกษา
4. ปฏิรูปด้านการบริการและวิชาชีพ
5. สนับสนุนส่งเสริมการพัฒนาและสร้างนวัตกรรม สิ่งประดิษฐ์ งานสร้างสรรค์ การประกอบอาชีพอิสระ และงานวิจัย
6. สนับสนุนส่งเสริมการปลูกฝังจิตสำนึกและเสริมสร้างความเป็นพลเมืองไทยและพลโลก
7. ปฏิรูปการจัดการฝึกอบรมหลักสูตรวิชาชีพระยะสั้น
8. ส่งเสริมและพัฒนาการประกันคุณภาพภายในสถานศึกษา

เป้าประสงค์

1. เพิ่มจำนวนผู้เรียนและพัฒนาผู้เรียนผู้สำเร็จการศึกษาอาชีวศึกษาให้มีคุณภาพและมาตรฐานและตรงกับความต้องการของสถานประกอบการและการประกอบอาชีพอิสระ
- 2.หลักสูตรฐานสมรรถนะและการจัดการเรียนการสอนมีการพัฒนาคุณภาพตรงความต้องการของสถานประกอบการหรือประชาคมอาเซียน
- 3.ระบบการบริหารจัดการอาชีวศึกษามีการพัฒนาและมีประสิทธิภาพ

4. การบริการวิชาการและวิชาชีพสู่สังคมชุมชนท้องถิ่นที่ได้รับการพัฒนาและส่งเสริมได้มาตรฐานสากล

5. นวัตกรรม สิ่งประดิษฐ์ งานสร้างสรรค์ การประกอบอาชีพอิสระ งานวิจัยได้รับการส่งเสริมพัฒนาให้มีคุณภาพและมาตรฐานสากล

6. นักเรียนนักศึกษาที่มีจิตสำนึกและเสริมสร้างเป็นพลเมืองไทยและพลโลกที่ดี

7. การบริหารจัดการและการฝึกอบรมหลักสูตรระยะสั้นพัฒนาสู่ความเป็นเลิศ

8. การประกันคุณภาพภายในสถานศึกษาสู่ความเป็นเลิศ

ปรัชญาของวิทยาลัย

คือ “ทักษะดี คุณธรรมเด่น เน้นวิชาการ” ที่ใช้เป็นหลักในการดำเนินงานบริหารวิทยาลัย ตลอดจนการจัดการเรียนการสอนให้เกิดประสิทธิภาพและประสิทธิผล

ทักษะ หมายถึง การมีจุดมุ่งหมายให้นักเรียนนักศึกษามีความชำนาญ

ในการปฏิบัติงานในสาขาอาชีพ สามารถปฏิบัติงานได้อย่างมีประสิทธิภาพความต้องการของตลาดแรงงาน

คุณธรรมเด่น หมายถึง การมีจุดมุ่งหมายให้นักเรียนนักศึกษาเป็นผู้มีคุณธรรม

จริยธรรม และค่านิยมที่พึงประสงค์ สามารถอยู่ใน

สังคมได้อย่างมีความสุข

เน้นวิชาการ หมายถึง การมีจุดมุ่งหมายให้นักเรียนนักศึกษาเป็นผู้ที่ใฝ่เรียน

ใฝ่รู้รู้จักพัฒนาความรู้ให้ทันความก้าวหน้าด้านวิชาการ

และเทคโนโลยี

เอกลักษณ์ “อาชีวะสู่ชุมชน” คือ การมีส่วนร่วมและขยายโอกาสทางการศึกษา ประกอบด้วย การฝึกอบรมวิชาชีพระยะสั้น ผู้ด้อยโอกาส/ผู้พิการ ปวช.ในโรงเรียนมัธยมศึกษา หลักสูตรแกนมัธยม โดยทำการสอนวิชาชีพ และจัดให้เป็นแหล่งเรียนรู้ของมหาวิทยาลัยรามคำแหง

อัตลักษณ์ “ทักษะดี”

- จุดเน้น “จิตอาสา”
- จุดเด่น “บริการชุมชน”

ประกอบด้วย Fix it center 108 อาชีพ ร่วมด้วยช่วยประชาชน อำเภอ จังหวัดเคลื่อนที่ วิทยุเพื่อการศึกษาและอาชีพ อื่น ๆ คือ บริการ เครื่องเสียง การถ่ายทอด R-RADIO

นโยบายการพัฒนาสถานศึกษา

1.การพัฒนาหลักสูตร คำว่า “หลักสูตร” เป็นที่ยอมรับในปัจจุบัน คือ มวลประการณ์ทั้งหมดที่จัดให้กับผู้เรียนโดยพิจารณาถึงข้อมูลพื้นฐาน เช่น ด้านปรัชญาการศึกษา ด้านจิตวิทยา ด้านสังคมวัฒนธรรม ด้านเศรษฐกิจ การเมือง การปกครอง และด้านวิทยาการและเทคโนโลยีเป็นต้น เพื่อหลักสูตรที่ปรับปรุงหรือสร้างขึ้นมาสสมบูรณ์ สามารถตอบสนองความต้องการของชุมชน สังคม

2.การพัฒนาครู คือ การสร้างความตระหนักของคุณภาพการสอน ที่สามารถสร้างสรรค์สิ่งแวดล้อมในการเรียนรู้ มีความรัก ศรัทธาในวิชาชีพครู อุทิศเวลา อุทิศตนเอง มุ่งแสวงหาความรู้ แนวทางใหม่ ๆ ในการพัฒนาตนเอง คุณภาพงานในหน้าที่ให้เจริญก้าวหน้า

3. การพัฒนาสถานศึกษา คือ สถานศึกษาทางสังคมมีหน้าที่จัดการศึกษา เพื่อพัฒนาผู้เรียนให้มีคุณภาพตามที่กำหนด โดยมุ่งหวังผู้ที่ผ่านระบบการศึกษามีความรู้ มีคุณธรรม สามารถอยู่ในสังคมได้อย่างปกติสุข

สถานศึกษาเป็นแหล่งในการพัฒนาคน จึงจำเป็นต้องปรับเปลี่ยนวิธีคิดและรูปแบบการดำเนินงานอย่างต่อเนื่องในสถานการณ์ที่เปลี่ยนแปลงอย่างรวดเร็วสามารถพัฒนาทรัพยากรบุคคลที่มีคุณลักษณะตามที่สังคมต้องการอย่างมีคุณภาพ

4. การพัฒนาบริหารจัดการ คือ มุ่งมั่นบริหารจัดการแบบมีส่วนร่วมของผู้มีส่วนได้เสียกับการจัดการศึกษา ภายในระเบียบวิธี กฎกติกา วัฒนธรรมองค์กร มุ่งสู่ความสำเร็จและเป้าหมายน้อมนำหลักเศรษฐกิจพอเพียงและหลักธรรมาภิบาลมาปฏิบัติอย่างต่อเนื่อง

ข้อมูลเกี่ยวกับสถานศึกษา

1. ข้อมูลเกี่ยวกับสถานศึกษา

1.1 ประวัติของสถานศึกษา

ปลายปี พ.ศ. 2529 ฯพณฯ บรรหาร ศิลปอาชา และคุณหญิงแจ่มใส ศิลปอาชา มีหนังสือแจ้ง ความประสงค์จะบริจาคที่ดิน จำนวน 9 ไร่ 3 งาน 93 ตารางวา ให้กับกรมอาชีวศึกษาเพื่อใช้เป็นสถานที่ตั้งโรงเรียนสารพัดช่าง ในจังหวัดสุพรรณบุรี เพื่อพี่น้องประชาชนชาวสุพรรณบุรีจะได้มีโอกาสเรียน วิชาชีพให้มีความรู้ และทักษะสูง เพียงพอที่จะนำไปประกอบอาชีพ เป็นการ เพิ่มศักยภาพของชีวิตและสังคม ที่เป็นอยู่ให้ดีขึ้น กรมอาชีวศึกษา ได้ ดำเนินการเสนอกระทรวงศึกษาธิการขออนุมัติจัดตั้งโรงเรียนสารพัดช่าง บรรหาร-แจ่มใส จังหวัดสุพรรณบุรี

ปีการศึกษา 2529 ประกาศจัดตั้งโรงเรียนสารพัดช่างบรรหาร-แจ่มใส เมื่อวันที่ 1 ตุลาคม 2529

ปีการศึกษา 2532 เปิดสอนหลักสูตรวิชาชีพระยะสั้นรุ่นแรก 4 คณะวิชา
จำนวน 9 แผนก

ปีการศึกษา 2537 เปิดสอนหลักสูตรประกาศนียบัตรวิชาชีพ (ปวช.)
จำนวน 3 แผนกคือ แผนกวิชาช่างยนต์ แผนกวิชาช่างไฟฟ้า แผนกพณิชย
การ

ปีการศึกษา 2538 ได้เปิดสอนหลักสูตร ปวช.สะสมหน่วยกิต
ปีการศึกษา 2553 เปิดสอนหลักสูตรประกาศนียบัตรวิชาชีพชั้นสูงภาค
ปกติ (ปวส.) จำนวน 2สาขางาน คือสาขางานเทคนิคยานยนต์ สาขางาน
พัฒนาเว็บเพจ

1.2 ที่ตั้ง

วิทยาลัยสารพัดช่างบริหาร-แจ่มใส จังหวัดสุพรรณบุรี ตั้งอยู่เลขที่
166/1 ถนนมาลัยแมน ตำบลรั้วใหญ่ อำเภอเมือง จังหวัดสุพรรณบุรี
โทรศัพท์ 0-3551-1880 โทรสาร 0-3552-3890

1.3 สังกัด

สำนักงานคณะกรรมการการอาชีวศึกษา

1.4 แหล่งการเรียนรู้/สถานที่สำคัญในชุมชนที่สถานศึกษาตั้งอยู่

- | | |
|--|----------------------------|
| 1) วัดป่าเลไลยก์วรวิหาร | 5) ศูนย์วิจัยทดลองข้าว |
| 2) วัดพระนอน | 6) ศูนย์วิทยาศาสตร์การกีฬา |
| 3) วัดพระลอย | 7) ศาลเจ้าพ่อหลักเมือง |
| 4) วัดพระศรีรัตนมหาธาตุ
จังหวัดสุพรรณบุรี | 8) สนามกีฬากลาง |

2. การจัดการเรียนการสอน

วิทยาลัยสารพัดช่างบรรหาร – แจ่มใส ได้จัดกิจกรรมการเรียนการสอน จำนวน 3 หลักสูตร คือ หลักสูตรประกาศนียบัตรวิชาชีพ หลักสูตรประกาศนียบัตรวิชาชีพชั้นสูง และหลักสูตรวิชาชีพระยะสั้น

1) หลักสูตรประกาศนียบัตรวิชาชีพ (ปวช.) จัดการเรียนการสอน 2 ประเภทวิชา คือ

ประเภทวิชา	สาขาวิชา	สาขางาน
ประเภทวิชา อุตสาหกรรม	สาขาวิชาเครื่องกล	สาขางานยานยนต์
	สาขาวิชาเครื่องมือกล และซ่อมบำรุง	สาขางานเครื่องมือ กล
	สาขาวิชาโลหะการ	สาขางานเชื่อมโลหะ
	สาขาวิชาไฟฟ้าและ อิเล็กทรอนิกส์	สาขางานไฟฟ้ากำลัง อิเล็กทรอนิกส์
ประเภทวิชา พาณิชยกรรม	สาขาวิชาพาณิชยกรรม	สาขางานการบัญชี
		สาขางาน คอมพิวเตอร์ธุรกิจ

2) หลักสูตรวิชาชีพระยะสั้น

วิทยาลัยฯ ได้เปิดสอนหลักสูตรวิชาชีพพระยะสั้นให้บุคคลทั่วไป โดยไม่จำกัดเพศ อายุ วุฒิการศึกษา สำหรับการเรียนการสอน วิทยาลัยฯ จะเปิดสอนในวันทำการ จันทร์-ศุกร์ เวลา 17.00-20.00 น. และวันหยุดเสาร์-อาทิตย์ เวลา 09.00-16.00 น. รายวิชาที่เปิดสอนได้ตามความต้องการของผู้เรียน

3. การสร้างการมีส่วนร่วมและการขยายโอกาสทางการศึกษา

1. โครงการอาชีวศึกษาในโรงเรียนมัธยมศึกษา เป็นการจัดการเรียนการสอนสำหรับผู้ที่กำลังศึกษาสายสามัญระดับช่วงชั้นปีที่ 4 (ม.ปลาย) โดยการเรียนวิชาชีพตามหลักสูตรประกาศนียบัตรวิชาชีพ (ปวช.) ควบคู่กับการเรียนหลักสูตรมัธยมศึกษาตอนปลาย และเทียบโอนความรู้โครงการสร้างหลักสูตรประกาศนียบัตรวิชาชีพ (ปวช.) ประด้วยสถานศึกษา จำนวน 3 แห่ง คือ

- โรงเรียนสรวงสุทธาวิทยา ตำบลปลายนา อำเภอศรีประจันต์ จังหวัดสุพรรณบุรี

- โรงเรียนตลิ่งชันวิทยา ตำบลตลิ่งชัน อำเภอเมืองสุพรรณบุรี จังหวัดสุพรรณบุรี

2. โครงการวิชาชีพแกนมัธยม เป็นการจัดการเรียนการสอนหลักสูตรวิชาชีพพระยะสั้น จำนวน 3 -150 ชั่วโมง ให้กับนักเรียนมัธยมศึกษาตอนต้น เพื่อเป็นพื้นฐานด้านวิชาชีพและส่งเสริมให้นักเรียนมีความถนัดทางวิชาชีพสู่การศึกษาต่อในสายวิชาชีพอาชีวศึกษา การประกอบอาชีพ ตลอดจนการประยุกต์ใช้ในชีวิตประจำวันได้อย่างมีความสุข ได้มีสถานศึกษาเข้าร่วมโครงการ จำนวน 2 แห่ง คือ

- โรงเรียนเทศบาล 1 วัดประตูลำธาร ตำบลท่าพี่เลี้ยง อำเภอเมือง จังหวัดสุพรรณบุรี

- โรงเรียนบ้านหนองจิกกรากข่าอำเภอดอนเจดีย์ จังหวัดสุพรรณบุรี

รายละเอียดสิ่งก่อสร้างตาม Master Plan

- | | |
|---|--------------------------|
| 1 อาคารเรียนและปฏิบัติการ 3ชั้น | 10. ศาลาพระพุทธร |
| 2 อาคารหอประชุม | 11 บ่อบาดาลและถังเก็บน้ำ |
| 3 บ้านพักผู้อำนวยการ
ปฏิบัติการ 4 ชั้น | 12 อาคารเรียนและ |
| 4 บ้านพักขนาด 6ยูนิต | 13 ป้อมยาม |
| 5 แพลตที่พัก ขนาด 14ยูนิต | 14 สนามบาสเก็ตบอล |
| 6 บ้านพัก 4 ยูนิต | 15 โรงจอดรถจักรยานยนต์ |
| 7 บ้านพัก 2ยูนิต | 16 พระวิษณุกรรม |
| 8 สนามกีฬา | 17 พระพรหม |
| 9. เสาธงชาติ | |

วิทยาลัยสารพัดช่างบรรเทา-แจมโต จังหวัดสุพรรณบุรี
 แผนภูมิโครงสร้างการบริหารสถานศึกษา ประจำปีงบประมาณ 2556

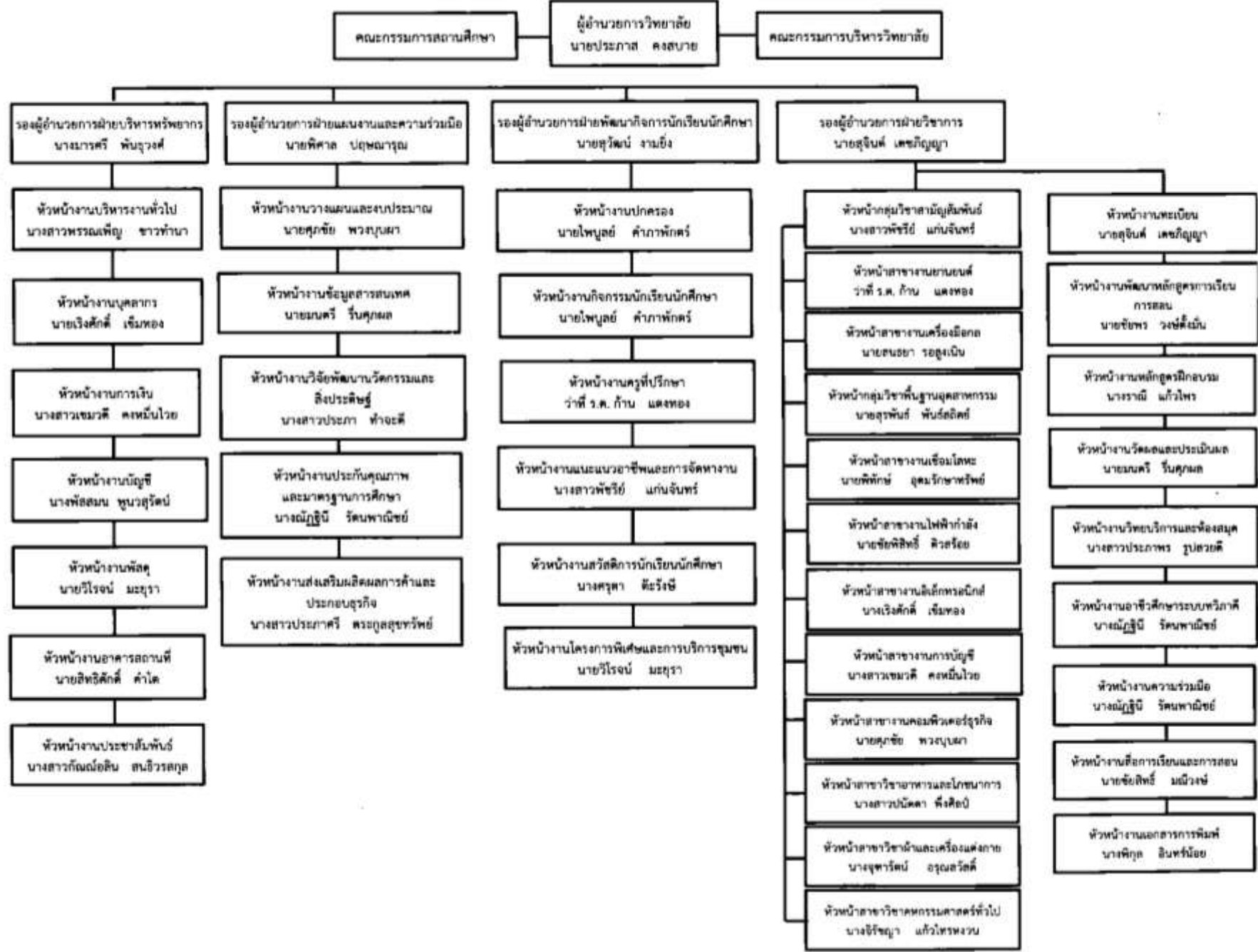

สรุปผลค่าใช้จ่ายในการดำเนินงานปีงบประมาณ 2555
สรุปผลการใช้จ่ายเงินงบประมาณ (งบประมาณ ปวช. ปวส.และระยะสั้น)
ปีงบประมาณ 2555

ผลการใช้จ่ายเงินงบประมาณ	จำนวนเงิน	หมายเหตุ
งบบุคลากร		
เงินเดือน	11,341,300.00	
ค่าจ้างประจำ	1,761,260.00	
เงินค่าจ้าง พนักงานราชการ	319,350.00	
งบดำเนินงาน		
ค่าตอบแทน ใช้สอย และ วัสดุ		
ค่าตอบแทน	1,791,700.00	
ค่าใช้จ่าย	1,108,621.33	
ค่าวัสดุ	1,330,978.67	
ค่าสาธารณูปโภค	650,000.00	
งบลงทุน		
ค่าครุภัณฑ์	-	
ค่าที่ดินและ สิ่งก่อสร้าง	3,600,000.00	

งบอุดหนุน		
เงินอุดหนุนทั่วไป	-	
งบรายจ่ายอื่นๆ		
รายจ่ายอื่นๆ	7,433,100.00	
รวมทั้งสิ้น	29,336,310.00	

**สรุปผลการใช้จ่ายเงินอุดหนุนค่าใช้จ่ายในการจัดการศึกษาขั้นพื้นฐาน
ปีงบประมาณ 2555**

ผลการใช้จ่ายเงินงบประมาณ	จำนวนเงิน	หมายเหตุ
งบบุคลากร		
ค่าจ้างชั่วคราว	4,201,724.09	
งบดำเนินงาน		

ค่าตอบแทน ใช้สอย และ วัสดุ		
ค่าตอบแทน	200,360.00	
ค่าใช้สอย	105,691.41	
ค่าวัสดุ	352,155.27	
ค่าสาธารณูปโภค	389,025.06	
งบลงทุน		
ค่าครุภัณฑ์	11,300.00	
ค่าที่ดินและ สิ่งก่อสร้าง	-	
งบอุดหนุน		
เงินอุดหนุนทั่วไป	-	
งบรายจ่ายอื่นๆ		
รายจ่ายอื่นๆ	273,800.00	
รวมทั้งสิ้น	5,534,055.83	

สรุปผลการใช้จ่ายเงินรายได้สถานศึกษาปีงบประมาณ 2555

ผลการใช้จ่ายเงินงบประมาณ	จำนวนเงิน	หมายเหตุ
งบบุคลากร		
ค่าจ้างชั่วคราว	100,000.00	
งบดำเนินงาน		
ค่าตอบแทน ใช้สอย และวัสดุ		
ค่าตอบแทน	1,261,942.90	
ค่าใช้สอย	2,253,960.62	
ค่าวัสดุ	706,266.99	
ค่าสาธารณูปโภค	380,905.80	
งบลงทุน		

ค่าครุภัณฑ์	256,460.00	
ค่าที่ดินและ สิ่งก่อสร้าง	-	
งบอุดหนุน		
เงินอุดหนุนทั่วไป	-	
งบรายจ่ายอื่นๆ		
รายจ่ายอื่น ๆ	60,804.00	
รวมทั้งสิ้น	5,020,340.31	

สรุปผลการใช้จ่ายเงินทุกประเภทปีงบประมาณ 2555

ผลการใช้จ่ายเงินงบประมาณ	เงิน งบประมาณ.	เงินพฐ	เงินรายได้	รวมทั้งสิ้น
งบบุคลากร				
เงินเดือน	11,341,300.00			1,341,300.00
ค่าจ้างประจำ	1,761,260.00			1,761,260.00
เงินค่าจ้างพนักงานราชการ	319,350.00			19,350.00
ค่าจ้างชั่วคราว		4,201,724.09	100,000.00	4,301,724.09
งบดำเนินงาน				
ค่าตอบแทนใช้สอย และวัสดุ	4,881,300.00			
ค่าตอบแทน	1,791,700.00	200,360.00	,261,942.90	3,254,002.90
ค่าใช้สอย			,253,960.62	3,468,273.36

	1,108,621.33	105,691.41		
ค่าวัสดุ	1,330,978.67	352,155.27	706,266.99	2,389,400.93
ค่าสาธารณูปโภค	650,000.00	389,025.06	380,905.80	1,419,930.86
งบลงทุน				-
ค่าครุภัณฑ์	-	11,300.00	256,460.00	67,760.00
ค่าที่ดิน และ สิ่งก่อสร้าง	3,600,000.00	-	-	3,600,000.00
งบอุดหนุน				-
เงินอุดหนุนทั่วไป	-	-	-	-
งบรายจ่ายอื่นๆ				-
รายจ่ายอื่น ๆ	7,433,100.00	273,800.00	60,804.00	7,767,704.00
รวมทั้งสิ้น	34,217,610.00	5,534,055.83	5,020,340.31	39,890,706.14

ข้อมูลนักเรียน
ประจำปีงบประมาณ 2556

ประเภท / สาขาวิชา	ภาคเรียนที่ 2 ปีการศึกษา 2555			
	ปวช.			
	ปี 1	ปี 2	ปี 3	รวม
ประเภทวิชาอุตสาหกรรม				
สาขาวิชาเครื่องมือกล				
สาขางานยานยนต์	99	52	30	181
ฯลฯ				
รวม	99	52	30	181
สาขาวิชาไฟฟ้าและอิเล็กทรอนิกส์				
สาขางานไฟฟ้ากำลัง	53	35	18	106
สาขางานอิเล็กทรอนิกส์	44	26	35	105
ฯลฯ				
รวม	97	61	53	211
สาขาวิชาเครื่องมือกลและซ่อมบำรุง				
สาขางานเครื่องมือกล	21	14	24	59
สาขางานเชื่อมโลหะ	18	3	0	21
ฯลฯ				
รวม	39	17	24	80
ประเภทวิชาพาณิชยกรรม				
สาขาวิชาพาณิชยกรรม				
สาขางานการบัญชี	46	42	29	117
สาขางานคอมพิวเตอร์ธุรกิจ	110	75	48	233
ฯลฯ				

รวม	156	117	77	350
รวมทั้งสิ้น	391	247	184	822

**เป้าหมายจำนวนข้อมูลนักเรียน/นักศึกษา
ประจำปีงบประมาณ 2556**

ประเภท / สาขาวิชา	ภาคเรียนที่ 1 ปี การศึกษา 2556			
	ปวช.			
	ปี 1	ปี 2	ปี 3	รวม
ประเภทวิชาอุตสาหกรรม				
สาขาวิชาเครื่องมือกล				
สาขางานยานยนต์	80	99	52	231
ฯลฯ				
รวม	80	99	52	231
สาขาวิชาไฟฟ้าและอิเล็กทรอนิกส์				
สาขางานไฟฟ้ากำลัง	40	53	35	128
สาขางานอิเล็กทรอนิกส์	40	44	26	110
ฯลฯ				
รวม	80	97	61	238
สาขาวิชาเครื่องมือกลและซ่อมบำรุง				
สาขางานเครื่องมือกล	40	21	14	75
สาขางานช่างเชื่อมโลหะ	20	18	3	41
ฯลฯ				

รวม	60	39	17	116
ประเภทวิชาพาณิชยกรรม				
สาขาวิชาพาณิชยกรรม				
สาขางานการบัญชี	80	46	42	168
สาขางานคอมพิวเตอร์ธุรกิจ	80	110	75	265
ฯลฯ				
รวม	160	156	117	433
รวมทั้งสิ้น	380	391	247	1,018

**เป้าหมายจำนวนนักเรียน/นักศึกษา
หลักสูตรวิชาชีพระยะสั้นหลากหลาย (ประชาชนทั่วไป)**

ปีงบประมาณ 2556

ประเภท / สาขาวิชา	ภาคเรียนที่ 2 ปีการศึกษา 2555	ภาคเรียนที่ 1 ปีการศึกษา 2556	รวม
แผนกวิชาช่าง อุตสาหกรรม			
หลักสูตร 121-150 ช.ม.	-	-	-
หลักสูตร 76-120 ช.ม.	-	-	-
หลักสูตร 61-75 ช. ม.	100	100	200
หลักสูตร 31- 60 ช.	-	-	0

ม. หลักสูตร ต่ำกว่า 30 ช.ม.	-	-	0
รวม	100	100	200
แผนกวิชาพาณิช ยกรรม			
หลักสูตร 121-150 ช.ม.	-	-	-
หลักสูตร 76-120 ช.ม.	-	-	-
หลักสูตร 61-75 ช. ม.	100	100	200
หลักสูตร 31- 60 ช. ม.	-	-	0
หลักสูตร ต่ำกว่า 30 ช.ม.	-	-	0
รวม	100	100	200
แผนกวิชาคหกรรม			
หลักสูตร 121-150 ช.ม.	-	-	-
หลักสูตร 76-120 ช.ม.	-	-	-
หลักสูตร 61-75 ช. ม.	250	300	550
หลักสูตร 31- 60 ช. ม.	-	-	-
หลักสูตร ต่ำกว่า 30 ช.ม.	-	-	-
รวม	250	300	550
ประเภทวิชา ศิลปกรรม			

หลักสูตร 121-150 ช.ม.	-	-	-
หลักสูตร 76-120 ช.ม.	-	-	-
หลักสูตร 61-75 ช. ม.	250	280	530
หลักสูตร 31- 60 ช. ม.	-	-	-
หลักสูตร ต่ำกว่า 30 ช.ม.	-	-	0
รวม	250	280	530
รวมทั้งสิ้น	700	780	1,480

เป้าหมายจำนวนนักเรียน/นักศึกษา
หลักสูตรวิชาชีพพระยะสั้นหลักสูตรวิชาชีพแกนมัธยม
ปีงบประมาณ 2556

ประเภท / สาขาวิชา	ภาคเรียนที่ 2	ภาคเรียนที่ 1	รวม
	ปีการศึกษา 2555	ปีการศึกษา 2556	
คณะวิชา อุตสาหกรรม			
หลักสูตร 121-150 ช.ม.	-	-	-
หลักสูตร 76-120 ช.ม.	-	-	-
หลักสูตร 61-75 ช. ม.	-	20	20
หลักสูตร 30- 60 ช. ม.	-	-	-
หลักสูตร ต่ำกว่า 30 ช.ม.	-	-	-
รวม	0	20	20

คณะวิชาพัฒนศึกษกรรม			
หลักสูตร 121-150 ช.ม.	-	-	-
หลักสูตร 76-120 ช.ม.	-	-	-
หลักสูตร 61-75 ช.ม.	-	40	40
หลักสูตร 30- 60 ช.ม.	-	-	0
หลักสูตร ต่ำกว่า 30 ช.ม.	-	-	0
รวม	0	40	40
ประเภทวิชาคหกรรม			
หลักสูตร 121-150 ช.ม.	-	-	-
หลักสูตร 76-120 ช.ม.	-	-	-
หลักสูตร 61-75 ช.ม.	-	20	20
หลักสูตร 30- 60 ช.ม.	-	-	0
หลักสูตร ต่ำกว่า 30 ช.ม.	-	-	-
รวม	0	20	20
ประเภทวิชาศิลปกรรม			
หลักสูตร 121-150 ช.ม.	-	-	-
หลักสูตร 76-120 ช.ม.	-	-	-

หลักสูตร 61-75 ช. ม.	-	40	40
หลักสูตร 30- 60 ช. ม.	-	-	0
หลักสูตร ต่ำกว่า 30 ช.ม.	-	-	-
รวม	0	40	40
รวมทั้งสิ้น	0	120	120

**อัตรากำลังวิทยาลัยสารพัดช่างบริหาร-แจ่มใสจังหวัดสุพรรณบุรี
ปีงบประมาณ 2556**

อัตรากำลังของ
สถานศึกษาแห่งนี้มี
จำนวนรวมทั้งสิ้น 71 คน

ประกอบด้วย

ผู้บริหาร

5 คน

ข้าราชการครู

21 คน

ข้าราชการพลเรือน

0 คน

ลูกจ้างประจำ

9 คน

พนักงานราชการ

2 คน

ลูกจ้างชั่วคราว

19 คน

ครูจ้างสอน

15 คน

รวม

71 คน

ข้อมูลอัตรากำลังเป็นข้อมูล ณ วันที่ 1 ตุลาคม 2555

วิทยาลัยสารพัดช่างบริหาร-แจ่มใสจังหวัดสุพรรณบุรี

ข้อมูลบุคลากรประจำปีงบประมาณ 2556

ฝ่าย/แผนกวิชา	จำนวน			ระดับตำแหน่ง										ระดับการศึกษา				หมายเหตุ
	ชาย	หญิง	รวม	ครูผู้ช่วย		ครู		คศ.1		คศ. 2		คศ.3		เอก	โท	ตรี	ต่ำกว่า ป.ตรี	
				ชาย	หญิง	ชาย	หญิง	ชาย	หญิง	ชาย	หญิง	ชาย	หญิง					
1. ผู้บริหาร	4	1	5	-	-	-	-	-	-	2	-	2	1	-	4	1	-	
รวมผู้บริหาร	4	1	5	0	0	0	0	0	0	2	0	2	1	0	4	1	0	
2. ข้าราชการ ครูผู้สอน																		
แผนกวิชาช่าง ไฟฟ้า	2	-	2	-	-	-	-	1	-	1	-	-	-	-	1	1	-	
แผนกวิชาช่าง อิเล็กทรอนิกส์	3	-	3	-	-	-	-	2	-	1	-	-	-	-	-	3	-	
แผนกวิชาช่าง เครื่องทำ ความเย็นและ ปรับอากาศ	1	-	1	-	-	-	-	-	-	1	-	-	-	-	1	-	-	
แผนกวิชาช่าง	2	-	2	1	-	-	-	-	-	1	-	-	-	-	-	2	-	

ยนต์																		
แผนกวิชาช่าง กลโรงงาน	1	-	1	-	-	-	-	-	-	1	-	-	-	-	-	1	-	
แผนกวิชาช่าง ตัดเสื้อสตรี		3	3	-	-	-	-	-	-	-	2	-	1	-	1	2	-	
แผนกวิชาช่าง ตัดเสื้อชาย	-	1	1	-	-	-	-	-	-	-	1	-	-	-	-	1	-	
แผนกวิชาช่าง เย็บเสื้อผ้า	-	1	1	-	-	-	-	-	-	-	1	-	-	-	-	1	-	
อุตสาหกรรม แผนกวิชา อาหาร-ขนม	-	1	1	-	-	-	-	-	1	-	-	-	-	-	1	-	-	
แผนกวิชาบัญชี	-	2	2	-	-	-	1	-	1	-	-	-	-	-	2	-	-	
	จำนวน			ระดับตำแหน่ง								ระดับการศึกษา						
ฝ่าย/แผนกวิชา	ชาย	หญิง	รวม	ครูผู้ช่วย		ครู		คศ.1		คศ. 2		คศ.3		เอก	โท	ตรี	ต่ำกว่า ป.ตรี	หมายเหตุ
				ชาย	หญิง	ชาย	หญิง	ชาย	หญิง	ชาย	หญิง	ชาย	หญิง					
แผนกวิชา คอมพิวเตอร์	1	1	2	-	1	-	-	-	-	-	1	-	-	-	1	1	-	
แผนกวิชา	-	1	1	-	-	-	-	-	-	-	1	-	-	-	-	1	-	

รวม ลูกจ้างประจำ	6	3	9	0	0	0	0	0	0	0	0	0	0	0	0	2	7	
5. พนักงาน ราชการ พนักงานราชการ ครู	1	1	2	-	-	-	-	-	-	-	-	-	-	-	1	1	2	
รวมพนักงาน ราชการ	1	1	2	0	0	0	0	0	0	0	0	0	0	0	1	1	2	

ฝ่าย/แผนกวิชา	จำนวน			ระดับตำแหน่ง										ระดับการศึกษา				หมายเหตุ
	ชาย	หญิง	รวม	ครูผู้ช่วย		ครู		คศ.1		คศ. 2		คศ.3		เอก	โท	ตรี	ต่ำกว่า ป.ตรี	
				ชาย	หญิง	ชาย	หญิง	ชาย	หญิง	ชาย	หญิง	ชาย	หญิง					
6. ลูกจ้าง ชั่วคราว																		
เจ้าหน้าที่	1	15	16	-	-	-	-	-	-	-	-	-	-	-	-	1 2	4	

นักการภารโรง	-	2	2	-	-	-	-	-	-	-	-	-	-	-	-	-	2		
พนักงานขับรถ	1	-	1	-	-	-	-	-	-	-	-	-	-	-	-	-	1		
รวมลูกจ้างชั่วคราว	2	17	19	0	0	0	0	0	0	0	0	0	0	0	0	1	2	7	
7. ครูจ้างสอน																			
ครูพิเศษ	12	3	15	-	-	-	-	-	-	-	-	-	-	-	-	1	5	-	
รวมครูจ้างสอน	12	3	15	0	0	0	0	0	0	0	0	0	0	0	0	1	5	0	
รวมทั้งสิ้น	35	36	71	1	1	0	1	3	2	7	6	2	3	0	1	4	4	16	

การจัดสรรงบประมาณรายจ่าย ปีงบประมาณ 2556
แผนการจัดสรรงบประมาณโดยสำนักงานคณะกรรมการการอาชีวศึกษา

งบรายจ่าย/ประเภท	ผลผลิต/โครงการ				
	ปวช.	ปวส.	ระยะสั้น	เรียนฟรี 15 ปี	รวม
งบบุคลากร					
- ค่าตอบแทน พนักงานราชการ			379,320		379,320
รวมงบบุคลากร			379,320		379,320
งบดำเนินงาน					
- ตอบแทน ใช้สอย วัสดุ	1,882,10 0	150,70 0	1,978,56 6		4,011,366
1.บริหารจัดการ อาชีวศึกษา	1,882,10 0	150,70 0	1,959,60 0		3,992,400
2. ค่าเช่าบ้าน					
3. ค่าเช่าทรัพย์สิน					
4. ประกันสังคม (พนักงานราชการ)			18,966		18,966
5. อื่น ๆ					
- สาธารณูปโภค			700,000		700,000
รวมงบดำเนินงาน	1,882,10 0	150,70 0	2,678,56 6	-	4,711,366
งบลงทุน					
ค่าครุภัณฑ์			1,140,00 0		1,140,000

ค่าสิ่งก่อสร้าง					
งบอุดหนุน					
- การจัดการศึกษาขั้นพื้นฐาน				8,293,620	8,293,620
1. ค่าหนังสือเรียน				1,644,000	1,644,000
2. อุปกรณ์การเรียน				378,120	378,120
3. ค่าเครื่องแบบนักเรียน				739,800	739,800
4. ค่ากิจกรรมพัฒนาคุณภาพผู้เรียน				780,900	780,900
5. ค่าจัดการเรียนการสอน				4,750,800	4,750,800
รวมทั้งสิ้น	1,882,100	150,700	4,197,886	16,587,240	14,524,306

การจัดสรรงบประมาณรายจ่ายงบดำเนินงานปีงบประมาณ 2556
ประมาณการประเภทรายจ่ายเงินงบดำเนินงาน(แยกตามประเภทงบ
รายจ่าย)

เงินงบดำเนินงาน	จำนวนเงิน	หมายเหตุ
เงินคงเหลือนำมาใช้ปี2555	-	

ประมาณการรายรับปีงบประมาณ. 2556	5,090,686	
รวมเงิน	5,090,686	
รายการจ่าย	จำนวนเงิน	ร้อยละ
งบบุคลากร		
- ค่าตอบแทนพนักงานราชการ	379,320	7.45
งบดำเนินงาน		
- ค่าตอบแทน	700,000	13.75
- วัสดุ	1,038,782	20.41
- วัสดุ	1,679,500	32.99
- ค่าสาธารณูปโภค	1,293,084	25.40
งบลงทุน		
- ค่าครุภัณฑ์	-	0.00
รวมเงิน	5,090,686	100.00

การจัดสรรงบประมาณรายจ่ายงบเงินอุดหนุนปีงบประมาณ 2556
ประมาณการประเภทรายจ่ายเงินอุดหนุนค่าใช้จ่ายในการจัดการศึกษา
(แยกตามประเภทงบรายจ่าย)

เงินอุดหนุนค่าใช้จ่ายในการจัดการศึกษา	จำนวนเงิน	หมายเหตุ
เงินคงเหลือนำมาใช้ปี 2555	125,456	
ประมาณการรายรับปีงบประมาณ 2556	4,750,800	
รวมเงิน	4,876,256	
รายการจ่าย	จำนวนเงิน	ร้อยละ
งบบุคลากร		
- ค่าจ้างชั่วคราว	3,546,960	72.74
งบดำเนินงาน		
- ค่าตอบแทน	270,000	5.54
- วัสดุ	193,248	3.96
- วัสดุ	866,048	17.76

- ค่าสาธารณูปโภค	-	0.00
งบลงทุน		
- ค่าครุภัณฑ์	-	0.00
รวมเงิน	4,876,256	100.00

แผนจัดสรรเงินอุดหนุนค่าใช้จ่ายในการจัดการศึกษา (เรียนฟรี 15 ปี)

รายการ	ภาคเรียน ที่ 2/54	ภาคเรียนที่ 1/55	รวมเงิน
จำนวนคน	822	822	
1. ค่าหนังสือ (คนละ 1000 บาท/ภาคเรียน)	822,000	822,000	1,644,000
2. ค่าอุปกรณ์การเรียน (คนละ 230 บาท/ภาคเรียน)	189,060	189,060	378,120
3 กิจกรรมพัฒนาผู้เรียน (คนละ 475 บาท/ภาคเรียน)	390,450	390,450	780,900
4. ค่าเครื่องแบบของผู้เรียน (คนละ 900 บาท/ปี)		822,000	822,000
รวมทั้งสิ้น	1,401,510	2,223,510	3,625,020

แผนการจัดสรรเงินอุดหนุนค่าใช้จ่ายในการจัดการศึกษา (เรียนฟรี 15 ปี)

3.กิจกรรมพัฒนาผู้เรียน (คนละ 475 บาท/คน/ภาคเรียน)

เงินเรียนฟรี 15ปี	จำนวนคน	เงิน/คน/ปี	รวม	หมายเหตุ
3.1 กิจกรรมวิชาชีพ 70/ คน/ภาค	822	140	115,080	ฝ่ายกิจการฯ
3.2 ส่งเสริมคุณธรรมฯ /ลูกเสือ 155/ คน/ภาค	822	310	254,820	ฝ่ายกิจการฯ
3.3 สารสนเทศ 250 / คน / ภาค	822	500	411,000	ฝ่ายวิชาการ
รวมเงินทั้งสิ้น			780,900	

การจัดสรรงบประมาณรายจ่าย เงินรายได้ ปีงบประมาณ 2556

จำนวนนักเรียน	จำนวน (คน)	หมายเหตุ
ภาคเรียนที่ 2 ปีการศึกษา 2554 (ต.ค.54 - มีค.55)	700	
ภาคเรียนที่ 1 ปีการศึกษา 2555 (พ.ค. 55- กย.55)	900	
ประมาณการรายรับ	จำนวนเงิน	สัดส่วน/ ร้อยละ

ยอดคงเหลือ ณ วันที่ 30 กันยายน 2554	2,540,208.00	80.47
รายรับที่จะเก็บได้จากนักศึกษา ปวช.	616,500.00	19.53
รายรับที่จะเก็บได้จากนักศึกษา ปวส.	-	0.00
ผลกำไรจากการค้า	-	0.00
ผลิตผลและ/หรือวัสดุสำเร็จรูป	-	0.00
รวม	3,156,708.00	100.00

ประมาณการรายการจ่าย	จำนวนเงิน	สัดส่วน/ ร้อยละ
งบบุคลากร		
- ค่าจ้างชั่วคราว	350,000.00	11.09
งบดำเนินงาน		
- ค่าตอบแทน	223,504.00	7.08
- วัสดุ	868,204.00	27.50
- ค่าสาธารณูปโภค	700,000.00	22.18
งบลงทุน		
- ค่าครุภัณฑ์		0.00
งบสำรองฉุกเฉิน 10 %		32.15

	1,015,000.00	
รวมเงิน	3,156,708.00	100.00

วิทยาลัยสารพัดช่างบริหาร-แจ่มใสจังหวัดสุพรรณบุรี

ประจำปีงบประมาณ 2556

ประเภทรายจ่าย	แหล่งค่าใช้จ่าย					
	งบดำเนินงาน	ค่า สาธารณูปโภค	การจัดการ เรียนฯ	ค่าหนังสือ	ค่ากิจกรรมฯ	เงินร
รายรับปี 2556	4,011,366.00	700,000.00	4,876,256.00	1,904,907.00	792,767.00	3,156,
รายจ่าย	4,011,366.00	700,000.00	4,876,256.00	1,904,907.00	792,767.00	3,156,
คงเหลือ	0.00	0.00	0.00	0.00	0.00	0.
เงินเดือน						
- เงินเต็มขั้นข้าราชการ	18,168.00					
- ครูจ้างสอน 15 อัตรา			1,501,200.00			
- เจ้าหน้าที่นักการภารโรง 19 อัตรา			1,763,760.00			
- จ้างครูต่างประเทศ 2 คน						350
ค่าตอบแทน						
- ค่าธุรการภาคนอกเวลา	100,000.00					
- ค่าสอนพิเศษ ปวช.	600,000.00		270,000.00			

- ค่าสอนหลักสูตรวิชาชีพ ระยะสั้น ปวส.						223
ค่าใช้จ่าย						
- ค่าเบี้ยเลี้ยงที่พัก ค่าพาหนะ	350,000.00					
- พัฒนาบุคลากร	250,000.00					
- ค่าซ่อมแซมอาคารสถานที่	130,928.00		30,000.00			
	แหล่งค่าใช้จ่าย					
ประเภทรายจ่าย	งบดำเนินงาน	ค่า สาธารณูปโภค	การจัดการ เรียนนฯ	ค่านั่งสือ	ค่ากิจกรรมฯ	เงินร
- ค่าประกันสังคม (พณง.ราชการ 2 คน ครุ จนท. 34 คน)	18,966.00		163,248.00			
- ค่าครองชีพ (จนท. 19 คน)			282,000.00			
- ค่าเก็บขยะ	6,720.00					
- ค่าจ้างเหมาบริการ	264,000.00					
ค่าวัสดุ						
- วัสดุสำนักงาน	350,000.00					
- วัสดุน้ำมันเชื้อเพลิงและ	480,000.00					

หล่อสิ้น						
- วัสดุการศึกษา	849,500.00		866,048.00			
- วัสดุหนังสือ ตำราเรียน				1,904,907.00		
ค่าสาธารณูปโภค						
- ค่าน้ำประปา		3,084.00				
- ค่าไฟฟ้า	593,084.00	606,916.00				
- ค่าไปรษณีย์		30,000.00				
- ค่าโทรศัพท์		60,000.00				
- ค่าบริการอินเทอร์เน็ต					211,860.00	
ค่าเช่าคอมพิวเตอร์ 120 เครื่อง					211,007.00	868,200.00
กิจกรรมพัฒนาศักยภาพการบริหารจัดการสถานศึกษา						1,015,000.00

ประเภทรายจ่าย	แหล่งค่าใช้จ่าย					
	งบดำเนินงาน	ค่าสาธารณูปโภค	การจัดการเรียนฯ	ค่าหนังสือ	ค่ากิจกรรมฯ	เงินร
ส่งเสริมพัฒนากิจกรรมด้านผู้เรียนวิชาการ การบริหารจัดการ						

สถานศึกษา						
ยุทธศาสตร์/มาตรฐานที่ 1						
- ทดสอบมาตรฐานวิชาชีพในสถานศึกษา						
- ทดสอบทางการศึกษาด้านอาชีวศึกษา v-net						
- ทดสอบมาตรฐานวิชาชีพของสถาบันคุณวุฒิวิชาชีพ						
- จัดซื้อหนังสือเรียน นิตยสารวารสาร						
- ติดตามความพึงพอใจของสถานประกอบการที่มีต่อผู้เรียนและผู้สำเร็จการฝึกอบรมในหลักสูตรวิชาชีพระยะสั้น						
ยุทธศาสตร์/มาตรฐานที่ 2						
- พัฒนาหลักสูตรสอดคล้องความต้องการของสถานประกอบการชุมชน						
- ส่งเสริมและพัฒนาการใช้						

โปรแกรม EDR						
ยุทธศาสตร์/มาตรฐานที่ 3						
- จัดทำแผนพัฒนาสถานศึกษา และแผนปฏิบัติการ						
- บริหารจัดการระบบฐานข้อมูล สารสนเทศของสถานศึกษา						

ประเภทรายจ่าย	แหล่งค่าใช้จ่าย						รวม
	งบ ดำเนินงาน	ค่า สาธารณูปโภค	การ จัดการ เรียนฯ	ค่า หนังสือ	ค่ากิจกรรมฯ	เงิน รายได้	
- บริหารความเสี่ยง						20,000	20,000.00
- พัฒนาระบบดูแลผู้เรียน						20,000	20,000.00
- พัฒนาอาคารสถานที่ และภูมิ ทัศน์ของสถานศึกษา						240,000	240,000.00
- พัฒนาระบบบริหารการเงินและ						10,000	

งบประมาณ							10,000.
- เผยแพร่ข่าวสารของวิทยาลัยฯ แก่หน่วยงานต่างๆและ สาธารณชน						70,000	70,000.
- อบรมเชิงปฏิบัติการพัฒนาระบบ การควบคุมภายใน						10,000	10,000.
ยุทธศาสตร์/มาตรฐานที่ 4							
- อาชีวะสู่ชุมชน						-	-
ยุทธศาสตร์/มาตรฐานที่ 5							
- จัดทำสิ่งประดิษฐ์ นวัตกรรม โครงการ						100,000	100,000
- อบรมเชิงปฏิบัติการพัฒนา ศักยภาพครูผู้สอนด้วย กระบวนการวิจัย						25,000	25,000
ยุทธศาสตร์/มาตรฐานที่ 6							
- กิจกรรมนักเรียนนักศึกษา						369,900.00	369,900

- ส่งเสริมพัฒนาสุขภาพนักเรียน						15,000	15,000.
- ยาและเวชภัณฑ์							-
ประเภทรายจ่าย	แหล่งค่าใช้จ่าย						
	งบดำเนินงาน	ค่าสาธารณูปโภค	การจัดการเรียนฯ	ค่าน้ำหนังสือ	ค่ากิจกรรมฯ	เงินรายได้	รวม
- ประชุมผู้ปกครองนักเรียน ปวช.						10,000	10,000.
- แนะนำแส้วจร						10,000	10,000.
- ปัจฉิมนิเทศและการส่งเสริมการศึกษาต่อและการมีงานทำ						10,000	10,000.
- ติดตามผู้สำเร็จการศึกษา						10,000	10,000.
ยุทธศาสตร์/มาตรฐานที่ 7							
- อบรมเชิงปฏิบัติการพัฒนาระบบการประกันคุณภาพภายใน						20,000	20,000.

- การประเมินประกันคุณภาพ ภายใน						20,000	20,000
ยุทธศาสตร์/มาตรฐานที่ 8							
- ฝึกอบรมหลักสูตรวิชาชีพระยะ สั้น (งบดำเนินงานวัสดุฝึก การศึกษา 30,000 บาท)							-
- พัฒนาระบบบริหารจัดการ ฝึกอบรมหลักสูตรวิชาชีพระยะสั้น (งบดำเนินงานวัสดุฝึกการศึกษา 20,000)							-
- ซ่อมแซมจักรอุตสาหกรรม จำนวน 18 เครื่อง (งบดำเนินงาน วัสดุฝึกการศึกษา 37,500 บาท)							-
รวมงบประมาณโครงการ						700,000	

